ВСЕМИРНЫЙ ФОРУМ ГОРОДОВ
ТРИНАДЦАТАЯ СЕССИЯ

ООН-ХАБИТАТ

Бакинский призыв к действию

Жилье для всех: безопасные и устойчивые города и сообщества



Бакинский призыв к действию

«Бакинский призыв к действию», вдохновленный ориентированным на практические действия характером тринадцатой сессии Всемирного форума городов (WUF13), состоявшейся в Баку (Азербайджан), является результатом коллективного, совместно разработанного, равноправного и инклюзивного процесса. В нем представлен широкий спектр предложений заинтересованных сторон из различных секторов и сфер управления, включая организации гражданского общества, женщин, пожилых людей, детей и молодежь, коренные народы, специалистов-практиков, ученых и исследователей, местные и региональные органы управления, людей с инвалидностью, парламентариев, представителей частного сектора и других субъектов, работающих в жилищной сфере.

Настоящий документ является результатом многомесячной работы, в ходе которой были проведены всеобъемлющие консультации с заинтересованными сторонами в преддверии тринадцатой сессии Всемирного форума по вопросам городов. Мы приветствуем и высоко оцениваем достигнутый прогресс и призываем сделать подобный консультативный подход стандартной практикой в рамках всего цикла Всемирного форума по вопросам городов, отмечая, что консультации до и после форума должны проводиться на основе структурированного механизма взаимодействия с участием многих заинтересованных сторон, чтобы обеспечить преемственность и подотчетность.

Мы выражаем искреннюю признательность правительству Азербайджана за организацию новаторской сессии Всемирного форума по вопросам городов, в которой приняли участие более 58 000 человек из 176 стран, что делает ее крупнейшей сессией WUF к настоящему моменту. Впервые в истории по инициативе принимающей страны в сегменте выступлений лидеров приняли участие 27 глав государств и правительств. На сессии присутствовали более 100 министров, первый заместитель Генерального секретаря Организации Объединенных Наций и ряд других высокопоставленных лиц. К числу инноваций, представленных на WUF13, относятся Бакинская городская премия, Центр бизнеса и инноваций, кампус WUF Академия и Центр передовой практики.

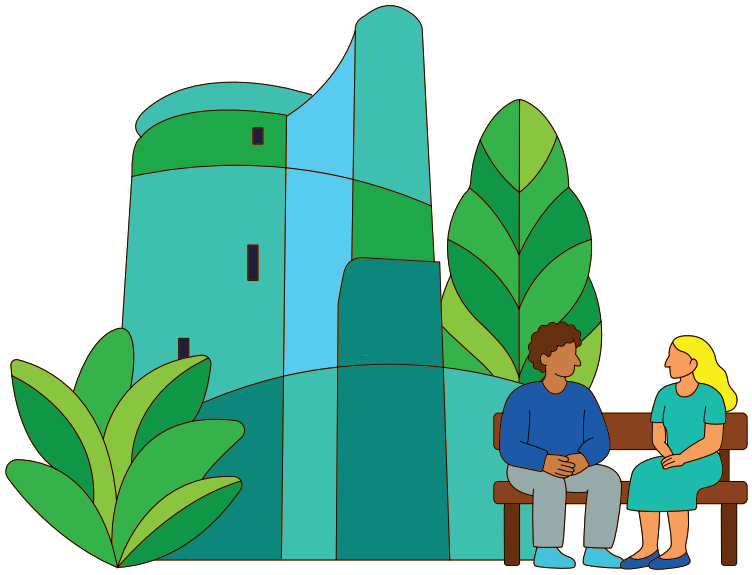

Преамбула

Глобальный жилищный кризис приближается к критической точке. Этот кризис не случаен — он является следствием глубоких структурных, системных и управленческих сбоев. Текущий многоплановый кризис обусловлен сложными и взаимовлияющими факторами, связанными с лишением прав собственности, колонизацией, расизмом, неравенством и другими историческими и современными процессами.



По оценкам, 3,4 миллиарда человек во всем мире страдают от неудовлетворительных жилищных условий.

Дом — это не просто четыре стены и крыша. Это место, олицетворяющее достоинство, культуру и самобытность, а главное — это основа для безопасного будущего. Он представляет собой центральный элемент системы, взаимосвязанный с другими объектами общественного пользования и услугами, такими как общественные пространства, школы, транспорт и медицинские учреждения. Поэтому необходимо признать социальную и экологическую функцию жилья и уделить ему приоритетное внимание как праву человека, играющему главную роль в повестке дня в области развития, а также интегрировать его в более широкую концепцию права на жизнь в городе, социальной защиты и экономического роста.

- Во всем мире превращение жилья в финансовый актив и товар усугубляет социальное неравенство и нищету в городах. Жилье становится недоступным по цене, и эта проблема усиливается джентрификацией и растущей нестабильностью прав на владение, что обостряет пространственное неравенство и проблему бездомности.
- В основе многих проблем в сфере обеспечения жильем лежат неэффективное управление земельными ресурсами и несовершенные системы планирования, порождающие пространственную сегрегацию, неравенство в доступе к инфраструктуре и неконтролируемое разрастание городов, что нередко приводит к спекуляциям на рынке и вынужденному перемещению людей.
- Несмотря на глобальные и национальные обязательства, государственное финансирование жилищного строительства сокращается, а традиционные механизмы финансирования попрежнему носят разрозненный характер, ориентированы на краткосрочную перспективу и слабо связаны с территориями, где осуществляется планирование, строительство, обслуживание и модернизация жилого фонда, а также управление им.
- Местные и региональные органы управления находятся на передовой городских преобразований, однако зачастую не располагают необходимыми полномочиями, потенциалом или ресурсами для разрешения глобального жилищного кризиса.
- Конфликты, войны и урбицид оказывают непосредственное воздействие на гражданскую инфраструктуру, такую как школы, больницы, объекты общественного пользования и жилые дома, а также на экосистемы и биоразнообразие, лишая людей крова и нередко делая их беженцами или вынужденными переселенцами.
- Демографический состав городских центров, мегаполисов и городов промежуточного значения стремительно меняется. Большинство из них испытывают трудности с удовлетворением спроса на межпоколенческие жилищные системы, обеспечивающие поддержку и уход для людей с инвалидностью, молодежи, детей, женщин, представителей коренных народов и пожилых людей.
- Число принудительных выселений растет во всем мире, что напрямую приводит к вынужденному перемещению населения и усугубляет жилищный кризис. Снос дома — это гораздо больше, чем утрата личного имущества. Он приводит к долгосрочной психической, эмоциональной и физической травмированности.
- Города по всему миру испытывают серьезные последствия изменения климата, в том числе в виде масштабных наводнений, перегрева городской среды и ухудшения качества воздуха. Семьи и отдельные лица, проживающие в ненадлежащих жилищных условиях, в непропорциональной степени страдают от последствий изменения климата.

- Исторически сложилось так, что на женщинах лежит бремя ухода за близкими, однако они попрежнему сталкиваются со структурными препятствиями в таких областях, как обеспеченность жильем, право на землевладение, трудоустройство, доступ к базовым услугам и свобода передвижения.

- Экономический кризис и другие сопутствующие факторы приводят к тому, что семьи и отдельные люди лишаются крова в беспрецедентных масштабах. Многие города принимают решение о криминализации бездомности, часто не предлагая при этом почти никаких решений или альтернатив.

- Во всем мире жилищное строительство недостаточно интегрировано в более широкие экономические и инфраструктурные системы, такие как водоснабжение и санитария, электроснабжение, транспорт, связь, объекты общественного пользования, образование и здравоохранение. Отсутствие скоординированного подхода к созданию, обслуживанию и финансированию инфраструктуры и базовых услуг усугубляет последствия нехватки жилья.

- Строительная деятельность и производство таких материалов, как бетон, обеспечивают почти треть мирового объема выбросов парниковых газов, что происходит по причине отказа от низкоуглеродных альтернатив и традиционных строительных методов, включая методы коренных народов.

- Недостаточный профессиональный потенциал, а также нехватка данных и доказательной базы зачастую приводят к принятию неэффективных решений, создавая почву для злоупотреблений и коррупции.

Несмотря на эти общие черты, каждый район, город, страна, регион и континент отличается своими особенностями. Чтобы по-настоящему понять суть текущего кризиса, крайне важно учитывать местный и национальный контекст.

Масштаб глобального жилищного кризиса требует решительных, согласованных и неотложных мер. В основе этого призыва к действию лежит настоятельная необходимость вернуть обеспечению жильем приоритетную роль, руководствуясь принципами комплексной жилищной политики и опираясь на организованные действия с участием всех заинтересованных сторон, долгосрочное финансирование с учетом конкретных условий, укрепление потенциала в области осуществления, многоуровневое управление, устойчивые государственные инвестиции и измеримые механизмы подотчетности.



Города по всему миру испытывают серьезные последствия изменения климата, в том числе в виде масштабных наводнений, перегрева городской среды и ухудшения качества воздуха.



От диагноза к действию

Мы признаем неизменную приверженность обязательствам, которые определили многосторонние усилия в жилищной сфере — от международного признания права на надлежащее жилье в качестве одного из прав человека до конференций Хабитат, Повестки дня в области устойчивого развития на период до 2030 года и Пакта во имя будущего. В год, когда отмечается десятая годовщина принятия Новой программы развития городов, мы призываем государства-члены ускорить ее реализацию и усилить каталитическую роль Программы Организации Объединенных Наций по населенным пунктам (ООН-Хабитат) в качестве структуры, обеспечивающей партнерство и объединяющей усилия по разрешению глобального жилищного кризиса.

Стратегический план ООН-Хабитат на период 2026–2029 годов представляет собой концепцию ускорения мер в сфере обеспечения жильем с помощью различных механизмов, таких как Межправительственная экспертная рабочая группа открытого состава по вопросам надлежащего жилья для всех. Государствам-членам и заинтересованным сторонам рекомендуется активно участвовать в обсуждениях Рабочей группы, выдвигать кандидатуры экспертов и специалистовпрактиков, а также содействовать инклюзивному участию, обеспечивая полноправное включение недостаточно представленных групп.

Существует явная возможность позиционировать следующее десятилетие и пять предстоящих сессий Всемирного форума по вопросам городов (2026–2036 годы) как десятилетие действий в целях ускорения осуществления Новой программы развития городов и обеспечения измеримого прогресса в достижении целей в области устойчивого развития. Результаты Всемирного форума по вопросам городов должны включать поддающиеся отслеживанию обязательства, отражать успешные программы и проекты, а также определять пути их осуществления для формирования повестки дня на период после 2030 года.

Местные и национальные процессы способствуют формированию мощного политического импульса для осуществления повестки дня в жилищной сфере. В резюме совещания на уровне министров, посвященного Новой программе развития городов, в Найробийской декларации, принятой на втором Африканском форуме городов в апреле 2026 года, а также во многих региональных соглашениях изложены масштабные приоритеты в отношении надлежащего, доступного по цене, инклюзивного и климатоустойчивого жилья. Настоящий документ также открывает возможности для новых форм взаимодействия, обмена опытом и сотрудничества в рамках отношений Юг — Юг и Север — Юг.

«Призыв к действию» состоит из трех частей: признание основополагающих прав, связанных с жилищным кризисом, и его движущих факторов; реагирование на его непосредственные проявления; а также преобразование жилищных систем в целях построения справедливого, инклюзивного, жизнестойкого и экологически устойчивого будущего для всех.

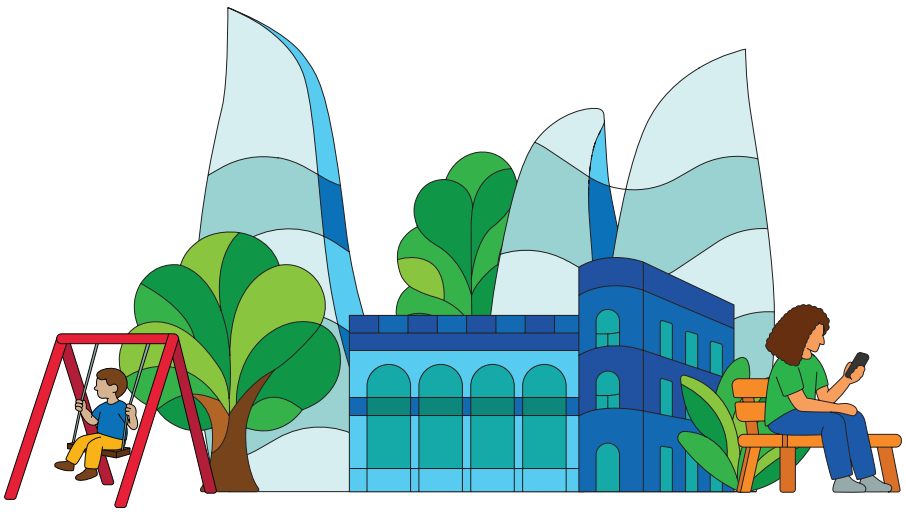

Признание основополагающих прав и движущих факторов

1. Обязуемся защищать, уважать и соблюдать наши права человека

В самых разных контекстах жилье по-прежнему рассматривается скорее как товар, а не как право, а выселения, снос зданий, конфликты и перемещение населения подрывают достоинство, безопасность и источники средств к существованию. Мы призываем к полному внедрению и применению подхода к обеспечению жильем, основанного на правах человека, включая меры защиты от принудительных выселений, усиление гарантий землевладения и защиты прав арендаторов, а также обеспечение доступа к правосудию. При поддержке международных организаций национальные и местные органы управления должны закрепить этот призыв на уровне правовых норм, мер политики, планирования землепользования и организационных структур, признающих и защищающих социальную и экологическую функцию жилья. Мы призываем к внедрению институционализированных, ориентированных на местные общины и основанных на широком участии подходов в рамках региональных, национальных и местных жилищных систем.

2. Защитим наши дома

Семьи, индивиды и внутренне перемещенные лица зачастую вынуждены селиться в небезопасных или не отвечающих нормам жилищных условиях, что подвергает их риску повторного перемещения, незащищенности и социальной изоляции. Мы призываем к комплексным подходам в жилищной сфере, объединяющим гуманитарное реагирование, восстановление и долгосрочное развитие, содействуя климатоустойчивому и ориентированному на интересы людей восстановлению городской среды в нестабильных и постконфликтных условиях и обеспечивая доступ к финансированию в целях развития и борьбы с изменением климата. Национальные и местные органы управления, гуманитарные организации и организации, занимающиеся вопросами развития, а также международные учреждения должны обеспечивать защиту жилья и жизненно важной гражданской инфраструктуры, укреплять гарантии предотвращения вынужденного перемещения и разрушений, а также поддерживать механизмы, обеспечивающие эффективное осуществление этих мер защиты. Существует значительный мировой опыт в области постконфликтного восстановления, в том числе накопленный правительством Азербайджана. Мы настоятельно призываем государства-члены принять скоординированный подход к приоритизации усилий по восстановлению и реабилитации, а также, в итоге, к возвращению внутренне перемещенных лиц домой. Все национальные правительства должны гарантировать свободное и предварительное обоснованное согласие.

3. Признаем наше многообразие

Жилищные системы все еще не учитывают местные условия и пересечение таких факторов, как гендер, этническая принадлежность, культура, возраст, инвалидность, правовой статус и гражданство, что способствует социальной изоляции и неравному доступу к земле и жилью. Мы призываем к применению межпоколенческих и межсекторальных подходов к обеспечению жильем, которые отводят людям центральную роль в политике и правоприменении и признают различные группы населения в качестве соавторов. Гражданское общество и низовые движения должны играть ведущую роль в сотрудничестве с правительством, частным сектором и специалистами в деле закрепления и защиты принципа разнообразия в жилищной политике.

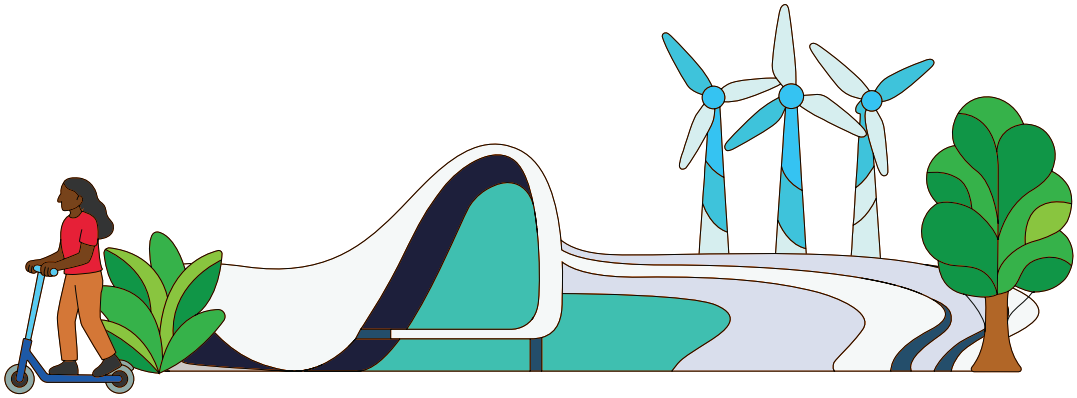

4. Сделаем наши дома климатоустойчивыми

Последствия изменения климата усугубляют проблему отсутствия гарантированного жилья и вынужденного перемещения, непропорционально сильно затрагивая сообщества, и без того подверженные социальной, экономической и экологической уязвимости на уровне микрорайонов, городов и регионов. Регулярные наводнения, засухи, утрата биоразнообразия, загрязнение окружающей среды, экстремальная жара и ухудшение качества воздуха оказывают разрушительное воздействие на здоровье населения, экосистемы, источники средств к существованию, пригодность территорий для проживания и общее качество жизни. Мы призываем к созданию жилищных систем, которые повышают сопротивляемость к изменению климата, сохраняют биоразнообразие и предотвращают пагубные последствия за счет основанных на природных факторах, инициированных местными общинами и учитывающих местные условия решений, направленных на обеспечение климатической справедливости и подкрепленных экологически грамотной урбанизацией и планированием. Мы призываем укреплять подходы, реализуемые при ведущей роли населения, а также местные, коренные и традиционные методы и меры национальных и местных органов управления по укреплению климатически жизнестойкой инфраструктуры, возобновляемой энергетики, базовых услуг, готовности к стихийным бедствиям и их предотвращения, источников средств к существованию и социальных контактов.

Реагирование на непосредственные проявления

5. Дом как катализатор интеграции

Жилье слишком часто располагается в местах, где трудно получить доступ к инфраструктуре, основным услугам и экономическим возможностям; неконтролируемое расширение городов, пространственная сегрегация и недостаточно согласованное планирование землепользования вытесняют домохозяйства с низким уровнем дохода на периферию и в изолированные районы, удаленные от мест, обеспечивающих трудовую занятость, услуги и возможности. Мы призываем к применению комплексного и основанного на широком участии подхода к территориальному планированию с учетом гендерных аспектов, который обеспечивает взаимосвязь между жилищным строительством, транспортом, сферой услуг, источниками средств к существованию, а также природным и культурным наследием, способствуя при этом формированию многофункциональных, инклюзивных и хорошо обеспеченных инфраструктурой межпоколенческих микрорайонов. Мы призываем специалистов, ученых и научно-исследовательские учреждения сотрудничать с правительством и гражданским обществом в целях выработки общего видения, предусматривающего комплексное городское планирование и адресные субсидии, охватывающие такие сферы, как жилье, экономические возможности и транспорт.

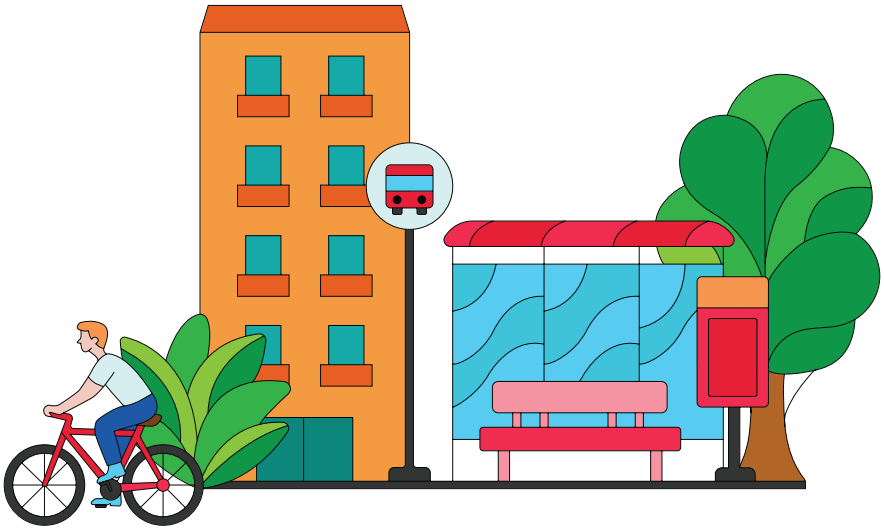

6. Обеспечим ценовую доступность жилья для всех

Жилье становится все менее доступным по цене из-за роста стоимости земли, спекуляции недвижимостью, краткосрочной аренды, нестабильности рынков труда, ограниченного предложения жилья и неравного доступа к финансированию, что приводит многие семьи и индивидов к ситуациям вынужденной бездомности или ненадлежащих жилищных условий. Мы призываем к принятию последовательных мер по повышению ценовой доступности жилья, включая расширение доступа к арендному и социальному жилью, развитие инклюзивного зонирования, укрепление субсидий и стратегий снижения затрат, регулирование спекуляции, а также совершенствование систем налогообложения недвижимости и обеспечение доступа к финансированию для групп населения с различным уровнем дохода. Мы призываем парламентариев и национальные правительства принять законодательные меры, защищающие ценовую доступность жилья, одновременно способствуя расширению его предложения за счет программ государственного жилищного строительства, учреждений по финансированию развития, частного сектора и инициатив по самостоятельному строительству жилья.

7. Обеспечим жильем без дискриминации

Микрорайоны — это нечто большее, чем их физическая форма и месторасположение; это пространства заботы, социальных связей, культуры, безопасности и коллективной жизни, которые способствуют раскрытию человеческого потенциала, благополучию и укреплению чувства принадлежности к общине. Мы призываем к внедрению подходов в области жилья, учитывающих гендерные аспекты, многообразие и сексуальную ориентацию и содействующих обеспечению доступности, близости к объектам инфраструктуры, безопасности, благополучия и социальной инклюзии путем противодействия гендерному насилию, улучшению общественных и совместно используемых пространств, а также развитию универсального и инклюзивного жилищного проектирования. Мы призываем правительства, профессиональные организации и гражданское общество разработать четкие руководящие принципы, способствующие созданию инклюзивных и многофункциональных микрорайонов, которые укрепляют социальную сплоченность, сокращают сегрегацию и улучшают условия для безопасности, здоровья и достоинства всех людей.

8. Остановим принудительные выселения

Принудительные выселения и перемещения населения представляют собой грубые нарушения международно признанных прав человека, подрывают жилищную безопасность, лишают людей средств к существованию, усугубляют климатический кризис, ущемляют достоинство и ослабляют системы общин, причем зачастую без надлежащих гарантий или альтернатив. Мы призываем к усилению мер защиты от принудительных выселений и перемещений, включая правовые гарантии, механизмы мониторинга и превентивные подходы, обеспечивающие гарантии землевладения, при этом уделяя приоритетную роль модернизации жилья на местах, подходам, основанным на инициативе местных общин, а также надлежащий компенсации и альтернативным вариантам в тех случаях, когда переселения избежать невозможно. Парламентские комитеты, правительственные ведомства, правозащитные учреждения и международные организации при поддержке структур Организации Объединенных Наций должны усилить подотчетность и создать постоянные механизмы с участием всех заинтересованных сторон для мониторинга, выявления и устранения глобальных тенденций принудительных выселений и перемещений населения.



Преобразование жилищных систем

9. Диверсифицируем подходы к решению жилищных вопросов

Миллионы людей уже влияют на облик городов, возводя жилье собственными силами, поэтапно и в рамках неформальных систем, однако эти явления по-прежнему исключены из сферы политики и правового регулирования. Мы призываем к разнообразным и ориентированным на местные условия подходам, включающим поэтапное строительство жилья, благоустройство неформальных поселений в масштабах города, легализацию, арендное и социальное жилье, кооперативы, общинные земельные целевые фонды, инклюзивное жилье и жилищное строительство под руководством общин. Мы призываем к более тесному сотрудничеству между национальными и местными органами управления, гражданским обществом, застройщиками и операторами жилищного сектора, частными финансовыми учреждениями и банками в целях внедрения инноваций и стимулирования программ, ориентированных на спрос, с помощью сочетания государственных, частных, общинных, микрофинансовых и смешанных финансовых инструментов.

10. Выделим земельные участки для жилья

Рост урбанизации, усиление финансиализации и слабость систем управления земельными ресурсами ведут к удорожанию земли, спекуляциям с недвижимостью, пространственному неравенству и отсутствию гарантий землевладения. Мы призываем к усилению государственного и местного контроля над земельными системами посредством надлежащего регулирования земельных рынков, пресечения спекуляции, налогообложения недвижимости, развития инклюзивного жилья, сборов за освоение территорий и извлечения доходов из прироста стоимости земли, с тем чтобы обеспечить справедливый доступ к обустроенным и защищенным от рисков земельным участкам. Мы призываем парламенты и национальные правительственные ведомства передать полномочия по управлению земельными ресурсами местным правительствам и местным органам самоуправления, земельным учреждениям, общинам и субъектам, занимающимся вопросами развития, а также укрепить права и гарантии землевладения, одновременно содействуя развитию инклюзивных и подотчетных систем управления земельными ресурсами.

11. Будем направлять деньги туда, где они нужны

Системы жилищного финансирования остаются разрозненными, несогласованными и труднодоступными: государственные инвестиции ограничены, доступ к кредитам неравномерен, а действующие механизмы не охватывают домохозяйства и общины с низкими доходами. Мы призываем к переосмыслению цепочки создания стоимости в жилищной сфере, чтобы приоритизировать вопросы инклюзивности и расширения масштабов путем укрепления муниципальных финансов с акцентом на финансовую автономию и стратегии генерирования доходов. Мы призываем банки развития и частный сектор уделить приоритетное внимание обеспечению доступа к кредитам и создать предсказуемые механизмы долгосрочного финансирования, ориентированные на конкретные территории и доступные наиболее нуждающимся. Мы призываем частный сектор к партнерству с национальными и местными органами управления, центральными банками, финансовыми учреждениями и организованными общинными сберегательными группами в целях разработки новых подходов к оценке и управлению рисками, адресного субсидирования, расширения доступа к кредитам и использования смешанных форм финансирования. Мы призываем парламентариев и национальные казначейства диверсифицировать государственные субсидии с учетом разнообразных подходов к решению жилищных вопросов, способствующих привлечению частных и общинных сбережений.

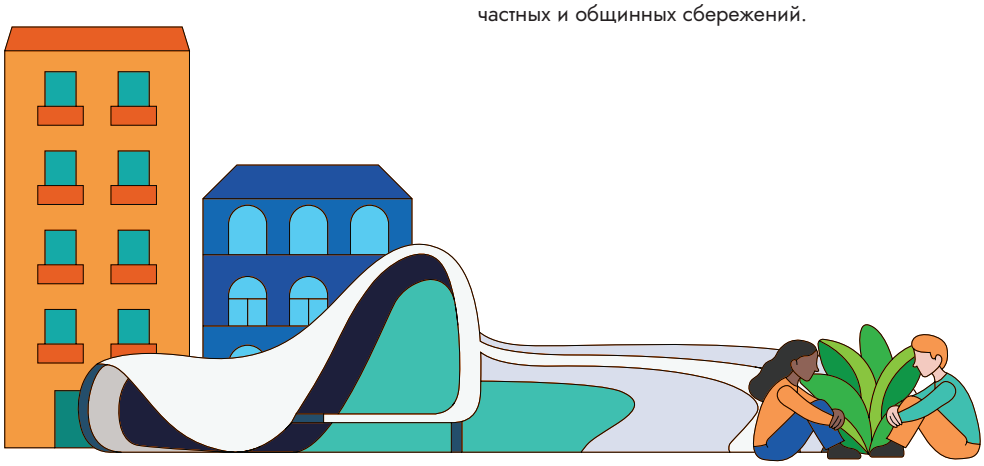

12. Будем содействовать многосекторальному и многостороннему подходу

Разрозненные системы планирования продолжают воспроизводить социальную изоляцию, пространственное неравенство и неэффективный рост городов, поскольку не обеспечивают взаимосвязь между жильем и земельными участками, инфраструктурой, транспортом, источниками средств к существованию и основными услугами. Мы призываем к применению комплексных и системных подходов к планированию, которые позволяют интегрировать жилищное строительство в более широкие территориальные и городские рамки, одновременно способствуя обеспечению равенства, инклюзивности и пространственной справедливости, а также права на жизнь в городе.
Мы настоятельно призываем государства-члены обеспечить, чтобы этот процесс осуществлялся на основе расширения прав и возможностей местных органов самоуправления, организаций гражданского общества, низовых движений и субъектов частного сектора для совместного достижения результатов.

13. Укрепим многоуровневое и представительное управление

Эффективные жилищные системы требуют тесного сотрудничества, партнерства и координации на всех уровнях управления, а также взаимодействия с низовыми движениями, гражданским обществом, профессиональными и иными субъектами, занимающимися вопросами развития. Местные и региональные органы управления на уровнях от городов-посредников до мегаполисов зачастую несут ответственность за реализацию мер, не располагая при этом необходимыми полномочиями, финансированием или институциональной поддержкой. Мы призываем государства-члены продвигать структурные реформы, направленные на уточнение круга обязанностей, улучшение координации между учреждениями, секторами и заинтересованными сторонами, а также на расширение полномочий местных и региональных органов управления посредством децентрализованного финансирования, инструментов планирования с широким участием и укрепления институционального и операционного потенциала. Национальные, региональные и местные органы управления, общины, специалисты, партнеры по развитию и гражданское общество должны укреплять многоуровневые и многосторонние механизмы управления на уровне городских агломераций и регионов, способствующие инклюзивному обеспечению жильем, благоустройству неформальных поселений в масштабах всего города и городским преобразованиям с учетом местных условий.

14. Возьмем обязательства по осуществлению, подотчетности и достижению результатов

Обязательств в отношении обеспечения жильем достаточно, однако их выполнение по-прежнему не соответствует ожиданиям из-за слабой координации, ограниченных возможностей и неэффективных систем. Мы призываем к осуществлению национальных жилищных стратегий с четкими траекториями действий, измеримыми целевыми показателями и надежными механизмами мониторинга и отчетности, наряду с устойчивыми инвестициями в системы образования, профессиональной подготовки и повышения квалификации, укрепляющие потенциал осуществления. Мы призываем гражданское общество, а также местные, региональные и национальные органы управления налаживать партнерские отношения, учреждать эффективные национальные форумы по вопросам городов и совместные комитеты для создания потенциала, укрепления координации, документирования успешного опыта и отслеживания прогресса. На глобальном уровне мы призываем ООН-Хабитат использовать Всемирный форум по вопросам городов в качестве ключевого механизма для мониторинга прогресса в реализации Новой программы развития городов и распространения успешного опыта в сфере обеспечения жильем.



15. Используем знания и данные в общественных интересах

Системы обеспечения жильем зачастую работают на основе неполных, разрозненных и устаревших данных, прежде всего в отношении кадастровой информации, исследований жилищного фонда и рынка жилья, данных переписи населения и демографической информации, а также экономических показателей. Это ослабляет способность реагировать на быстро меняющиеся потребности и стихийные бедствия, а также осуществлять долгосрочное планирование. Мы призываем сохранять твердую приверженность подходу, основанному на фактических данных, который сочетает данные, полученные на местном уровне и с участием местных общин, с научными и академическими знаниями. Мы призываем научные и образовательные учреждения, партнеров в сфере исследований и специалистов-практиков устранять пробелы в знаниях и потенциале, интегрируя возможности искусственного интеллекта, с целью разработки более надежных аналитических и эмпирических моделей. Мы призываем международные организации, правительства и академическое сообщество выступить за выделение дополнительных ресурсов для ускорения исследований, особенно в странах глобального Юга. Это включает разработку целевых программ повышения квалификации для специалистов, должностных лиц государственного сектора, представителей гражданского общества и низовых движений в целях содействия развитию процессов планирования с широким участием.

В заключение мы благодарим правительство и народ Азербайджана за теплый прием. «Бакинский призыв к действию» — это масштабный призыв разрешить жилищный кризис, устранив его первопричины. Мы должны действовать сплоченно, чтобы справиться с этими трудностями, не оставив никого без внимания.

Отказ от ответственности: «Бакинский призыв к действию» — итоговый документ WUF13, разработанный по инициативе заинтересованных сторон на основе консультаций и обсуждений между заинтересованными сторонами и партнерами. Настоящий документ не является согласованным на межправительственном уровне итоговым документом и не обязательно отражает мнения или официальные позиции государств-членов или Секретариата Организации Объединенных Наций.



#WUF13

По вопросам участия, общим вопросам и запросам СМИ:

Отсканируйте, чтобы узнать больше

unhabitat-wuf@un.org

@WorldUrbanForum

@World Urban Forum

@WUF_UNHabitat

@WUF_UNHabitat

ВСЕМИРНЫЙ ФОРУМ ГОРОДОВ

ТРИНАДЦАТАЯ СЕССИЯ

ООН-ХАБИТАТ

wuf.unhabitat.org